חדשות השכונה

מקומון סירוני

תל אביב יפו TEL AVIV YAFO

שכונות יד אליהו, כפר שלם, התקווה, עזרא, הארזים והסביבה | גיליון 22 | תשפ"ב, יולי 2022

ללקק את האצבעות. חריימה לשבת // 22

"אני מתגעגע לשכונת התקווה של פעם"

הזמר רמי דנוך, אחד מאבני היסוד של שכונת התקווה, מדבר על 60 שנות קריירה | הסכסוך והפיוס עם דקלון | הקריירה של בתו השחקנית פרלה | והביקורים שלו בשכונה: "אני לא מרגיש את המשפחתיות. האהבה לשכונה בכל מקרה תישאר תמיד"

| 16

תיאטרון אורנה פורת מגיע הקיץ לשכונות דרום־מזרח העיר

במסגרת הפרויקט מגיע התיאטרון לשכונות הדרום, דרום־מזרח ויפו עם מגוון הצגות איכותיות לילדים ולכל המשפחה, בעלות מסובסדת של 25 ₪ בלבד הכוללת גם הפנינג צבעוני ושמח

4

קשה יש רק בלחם

אפרת חמדי מכפר שלם מספרת איך מגדלים שלוש בנות שסובלות מאלרגיות ומצליאק, ואיך משימת חייה היא להגביר את המודעות של הסביבה והממסד למען ילדים שזקוקים לסיוע כדי להרגיש רגילים לגמרי

18

פארק לילה

אקסטרים בפארק מנחם בגין

חדש!

אקסטרים בפארק בגין

מסלולי נינג'ה, אימונים קבוצתיים, זומבה טרמפולינה, פינות זולה ומוזיקה

א' -ה' 17:00 - 23:00

מוצ"ש עד 23:00

בואו ספורטיביים,
בואו עם חברים-ות, בואו לבלות.

הכניסה חופשית!

תמונת השבוע

שנת 1975: ראש הממשלה לשעבר יצחק רבין ז"ל וראש עיריית תל אביב לשעבר שלמה להט (צ'יץ') ז"ל מסיירים ברחוב הרצל ההומה אדם | צילום: יעקב סער, באדיבות ארכיון התמונות של לשכת העיתונות הממשלתית

מזהים את עצמכם בתמונה? שלחו לנו מייל
98south.news@gmail.com

תוכן העניינים

13-4	חדשות השכונה
15	עסקים בשכונה
17-16	ריאיון עם רמי דנוך
19-18	משפחה בשכונה
20	ספורט בשכונה
23-22	מתכון לשבת
25-24	פרשת השבוע
29-27	תשחצים/דקל בנו
31-30	אסטרולוגיה

כניסת השבת: 19:20 | יציאת השבת: 20:19

"חדשות השכונה" יוצא לאור מטעם עיריית תל אביב–יפו, מינהל תקשורת, מינהל קהילה תרבות וספורט, אגף קהילה דרום וקבוצת תושבים המלווה את המקומון.

בשער: רמי דנוך ולהקת צלילי העוד | צילום: אילן בשור

בעלי עסקים שרוצים לפרסם במקומון מוזמנים לשלוח פנייה מסודרת למייל 98south.news@gmail.com

ברוכים הבאים לתיאטרון

תיאטרון אורנה פורת יצא בשיתוף פעולה עם מועדון 'דיגיתל הטבות' | במסגרת הפרויקט מגיע התיאטרון לשכונות הדרום, דרום־מזרח ויפו עם מגוון הצגות איכותיות לילדים ולכל המשפחה

תיאטרון אורנה פורת מגיע הקיץ לשכונות דרום־מזרח העיר. תיאטרון אורנה פורת לילדים ולנוער הוא התיאטרון הרפרטוארי הוותיק ביותר בארץ להצגות ילדים ונוער. הוא הוקם בשנת 1970 בידי השחקנית וכלת פרס ישראל הגב' אורנה פורת ושר החינוך דאז יגאל אלון ז"ל.

במשך 52 שנות קיומו הועלו בו מאות הצגות ילדים ברמה האומנותית הגבוהה ביותר. עיקר ייעודו של התיאטרון להביא את הבשורה של אומנות התיאטרון אל כל ילדי ישראל, מתוך כוונה להקנות להם ערכים אסתטיים ואומנותיים וערכים הומניים, לאומיים ואוניברסליים באמצעות מפגש עם היצירה האומנותית.

תיאטרון אורנה פורת, שזה לא מכבר חגג יובל להיווסדו, יצא בשיתוף פעולה ראשון מסוגו עם מועדון 'דיגיתל הטבות'.

במסגרת הפרויקט התיאטרון מגיע לשכונות הדרום, דרום־מזרח ויפו עם מגוון הצגות איכותיות לילדים ולכל המשפחה:

'ליצן החצר', 'זהבה ושלושת הדובים' ו'עוד, הצגות בעלות מסובסדת של 25 ₪ בלבד הכוללת גם הפנינג צבעוני ושמח.

'ליצן החצר'

צילום: כפיר בולטין, באדיבות תיאטרון אורנה פורת

בתיאטרון, שפועל בתל אביב–יפו, אנו רואים חשיבות עליונה בהרחבת הפעולות בעיר ובהגעה לכל הקהלים בכל האזורים בעיר. אנו מזמינות אתכם להגיע, ליהנות ולהיסחף בקסמי התיאטרון.

- 'מחסן השטוזים של דתיה' במרכז קהילתי נווה עופר | 26.7
- 'ליצן החצר' במרכז קהילתי בית דני | 4.8
- 'זהבה ושלושת הדובים' במרכז תרבות אניס | 6.9
- 'מחסן השטוזים של דתיה' בקאנטרי קהילתי גורן גולדשטיין | 8.9
- 'מחסן השטוזים של דתיה' בקאנטרי קהילתי בית בארבור | 15.9 בשעה 17:30
- לפרטים נוספים ולרכישת כרטיסים – היכנסו ליישומון 'דיגיתל'.

העירייה תשדרג את מסוף האוניברסיטה

לטובת הסטודנטים ובאי האוניברסיטה ישודרג מסוף האוטובוסים בתחנת האוניברסיטה | סטודנטים בתגובה: "טוב שנזכרו"

עיריית תל אביב–יפו משדרגת את מסוף האוטובוסים בתחנת האוניברסיטה, בפרויקט משותף עם משרד התחבורה, חברת נתיבי איילון ורכבת ישראל.

אחת מנקודות המפתח בעיר במהפכת התחבורה הציבורית היא פריסה רחבה של תשתיות המאפשרות הפעלה של אוטובוסים חשמליים. זהו המסוף הראשון שהעירייה הופכת למתקדם יותר, ואחריו יגיעו עוד רבים. התוצאה: פחות זיהום אוויר, פחות רעש ויותר איכות חיים לתושבי העיר.

מסוף האוניברסיטה

צילום: עיריית תל אביב-יפו

מה בתוכנית?

התקנת עמדות טעינה לאוטובוסים חשמליים, בניית חדרי מנוחה לנהגים ושירותים נגישים לציבור הרחב, חידוש המדרכות, הכבישים ועמודי התאורה, שתילת עצים והקמת פינת ישיבה נגישה, הסדרת החניה לשיפור סדר התנועה ולשיפור הבטיחות.

מספר סטודנטים הביעו תרעומת נגד העירייה: "עכשיו מתעוררים? עוד מעט אני מסיים את התואר, ועכשיו נזכרו לשדרג את מסוף האוטובוסים הישן הזה".

הדמיה: עיריית תל אביב-יפו

הרכבת הקלה. ניפגש בתחנה

הצצה לעתיד הלא רחוק

דרך הקישור (למעלה משמאל) אתם מוזמנים לצפות בסרטון של הדמיות קווי הרכבת הקלה | תושבים: "בעירייה חיים בסרט. הקו הסגול יפעל במקרה הטוב רק בעוד עשור"

בחודשים הקרובים יחל לפעול הקו האדום של הרכבת הקלה, ותל אביב-יפו תתחיל באופן רשמי במסע אל עבר עתיד תחבורתי וסביבתי טוב יותר. הקו האדום מוגדר 'עמוד השדרה' של המערכת להסעת המונים במטרופולין תל אביב, והוא יעבור באזורים העמוסים ביותר במטרופולין וישרת את מספר הנוסעים הרב ביותר. בקו האדום תנוע הרכבת הקלה מהתחנה המרכזית בפתח תקווה לאורך בני ברק ורמת גן, תמשיך בתל אביב-יפו ותסיים בבת ים.

בעיר תל אביב-יפו היא תעבור ב־12 תחנות, חמש מהן תת־קרקעיות והשאר במפלס הקרקע.

להלן רשימת התחנות בעיר: ארלוזורוב, שאול המלך, יהודית, קרליבך, אלנבי, **אליפלט, סלמה, אצטדיון בלומפילד,** ארליך, איסקוב, הבעש"ט ומחרוזת. אתם מוזמנים לצפות בסרטון של הדמיות.

מעיריית תל אביב-יפו נמסר לנו: "מדובר באחד מפרויקטי התחבורה השאפתניים ביותר, שעומד לשנות את ההתניידות בעיר מקצה לקצה – פרויקט הרכבת הקלה. אני שמח לתת לכם הצצה קטנה לעתיד הלא כל כך רחוק של תל אביב-יפו. עוד קצת סבלנות עד שניפגש בתחנה". תושבים אמרו לנו על כך השבוע בכעס: "בעירייה חיים בסרט. הקו הסגול יפעל במקרה הטוב רק בעוד עשור".

לקוראות ולקוראים של 'חדשות השכונה' מצורף סרטון הדמיה מיוחד שממחיש את קווי הרכבת הקלה שיפעלו בעיר בקרוב ויעברו גם בשכונות.

הקלה לבתי העסקים בעיר

עיריית תל אביב-יפו ביטלה את הצורך להגיש תוכנית אדריכלית כדי לקבל היתר להציב שולחנות וכיסאות מחוץ לבית האוכל | בעלי עסקים: "טוב שמתחשבים בנו. הגיע הזמן"

הקלה משמעותית לבעלי העסקים בעיר. עיריית תל אביב-יפו שמחה לבשר על ביטול הצורך להגיש תוכנית אדריכלית כדי לקבל היתר להציב שולחנות וכיסאות מחוץ לבית האוכל.

בהמשך למאמצי עיריית תל אביב-יפו לצמצם את הרגולציה והבירוקרטיה בעיר, וכחלק מהמאמץ להקל על בעלי ובעלות העסקים, החל מיום שני, 18.7.22, אין צורך להגיש תוכנית אדריכלית כדי לקבל היתר להציב שולחנות וכיסאות מחוץ לבית אוכל.

התוכנית תוחלף בשרטוט שיוגש באופן עצמאי על ידי בעל או בעלת **העסק – טופס הגשת בקשה לקבלת** היתר להציב שולחנות וכיסאות, בצירוף תמונות של חזית העסק.

ההטבה תחסוך לכם ולכן אלפי שקלים, והיא מבטלת את הדרישה להגיש תוכנית היתר על ידי בעל מקצוע – מהנדס/אדריכל/הנדסאי.

להלן הטופס המחודש להיתר להציב שולחנות וכיסאות מחוץ לבית האוכל:

https://bit.ly/3o8nPam.

בכל שאלה ניתן לפנות אלינו בטלפון או בדוא"ל:

אגף רישוי עסקים, עיריית תל אביב-יפו.

מוקד שירות טלפוני: 03-7244600.

שעות המענה הטלפוני: בימים א'-ה' בשעות 8:00-15:00.

דוא"ל:

asakim@tel-aviv.gov.il.

בעלי עסקים בעיר אמרו לנו השבוע: "טוב שמתחשבים בנו. הגיע הזמן".

צילום: באדיבות עיריית תל אביב-יפו

מקום בילוי בתל אביב-יפו. מהלך מבורך

שילוט מערך התחבורה של 'נעים בסופ"ש'. קו 713 יחבר בין הוד השרון לתל אביב-יפו | צילום: עיריית תל אביב-יפו

'נעים בסופ"ש' - מעכשיו גם בהוד השרון

הוד השרון מצטרפת למערך התחבורה 'נעים בסופ"ש', שפועל בסופי שבוע בתחבורה חינמית ישירות לתל אביב-יפו

בקרוב יהיה נעים מאוד בסופ"ש לתושבות ותושבי הוד השרון. ביום שישי, 29.7, תצטרף העיר למערך התחבורה 'נעים בסופ"ש', המאפשר התניידות לכלל התושבים ללא תשלום ישירות לעיר תל אביב-יפו וממנה וחיבור בין הרשויות האחרות. בכך תהיה הוד השרון לרשות המקומית השביעית אשר חוברת למיזם יחד עם גבעתיים, רמת השרון, שוהם, מודיעין-מכבים-רעות, קריית אונו ותל אביב-יפו.

מערך ההסעות המטרופוליני 'נעים בסופ"ש' החל לפעול לראשונה בסוף 2019, ומאז הוא פועל בהצלחה רבה ומשרת כ־25 אלף נוסעות ונוסעים בכל סוף שבוע. המערך מאפשר לתושבים להתנייד ללא תלות ברכב הפרטי. בנוסף השירות כולל מערך נגיש לאנשים עם מוגבלות, כך שנוסעים עם מוגבלות יוכלו בתיאום מראש לקבל שירות נסיעה מונגש.

הקו החדש – קו 713, יחבר בין הוד השרון לתל אביב-יפו, והוא יעבור במוקדים מרכזיים ברחבי שתי הערים. הקו יפעל בימי שישי, מהשעה 18:00 עד השעה 02:00 בלילה, ובשבתות, מהשעה 10:00 עד השעה 18:00. תדירות הנסיעות לכל כיוון תהיה בכל שעה.

בעבור הפרויקט הוקם אתר ייעודי BuSofash.co.il – ובו ניתן לראות שימוש עקבי ותדיר של אלפי אנשים בכל סוף שבוע. עיקר השימוש בשישי בערב ובשבת בבוקר בשעות הפעילות.

מידע בזמן אמת על אודות מיקום הרכבים ניתן לקבל באפליקציות התחבורה 'אוטובוס קרוב' ו־Moovit.

כמו כן אפשר ליצור קשר עם מוקד שירות הלקוחות, שזמין בכל שעות פעילות השירות.

במהלך סוף השבוע – טלפון המוקד: 03-9676000. מחוץ לשעות הפעילות אפשר לפנות לאתר הייעודי או למוקד השירות 106 פלוס.

לאחרונה הוצב בתחנות האוטובוס בתל אביב-יפו שילוט קבוע של קווי 'נעים בסופ"ש'. התקנת השילוט, הן בתל אביב-יפו והן בערים השותפות למיזם, צפויה להסתיים עד סוף חודש אוגוסט.

מזה שנתיים וחצי שהמיזם 'נעים בסופ"ש' פועל עם יותר מ־100,000 אלף נוסעות ונוסעים בכל חודש.

'חבק וסע' יוצר פקקים

'חבק וסע' הוא פרויקט מבורך | הבעיה היא שבקרן הרחובות מח"ל פינת צביה לובטקין בכפר שלם, שם שוכן בית הספר הממ"ד 'הבעל שם טוב', נוצר מדי בוקר פלונטר תעבורתי שמורכב ממכוניות של הורים שמורידים את ילדיהם

מאת: ענת פלזנטל
ואשר חג'ג', תושבי השכונה

המיזם הכל כך מתבקש 'חבק וסע' נועד למנוע צוואר בקבוק תחבורתי ותסכול של משתמשי הדרך העוברים באזורי בתי הספר והגנים, בעיקר בשעות הבוקר.
הציפייה היתה ועודנה כי ההורים לא יתמהמהו בהורדת הילד/ה ולא ימתינו עד כניסתו/ה לבית הספר. ובכן, כגודל הציפייה כך האכזבה.

יצאנו לבדוק הכצעקתה?!

בקרן הרחובות מח"ל פינת צביה לובטקין בכפר שלם, שם שוכן בית הספר הממ"ד 'הבעל שם טוב', אפשר לראות ריטואל שכיח ומוכר, כשמדי בוקר המקום הופך לפלונטר תעבורתי המורכב ממכוניות של הורים המורידים את ילדיהם בקרבת שער הכניסה לבית הספר. וכאילו לא די בכך, לאחרונה הוצבה תחנת אוטובוס במרחק של 20 מטר משער הכניסה למקום.
דבר זה יוצר, מדי בוקר, חיכוכים בין נהגים, צפירות והמולה רבתי, וכמובן תסכול רב בקרב דיירי הבניינים הסמוכים.
חברי המערכת הוזמנו לסיור שיזמו התושבים, ומהם הם שמעו על המצוקה שהם חווים מדי יום. כמו כן הוצע פתרון יצירתי וברביצוע על ידי תושבת הבניין הסמוך, הגב' אסנת זוגייר: "אני יודעת כי בבית הספר יש ארבעה שערים, ואני מציעה כי לפחות בבוקר יפתחו שער נוסף, ובכך הבעיה תקטן ב־50%".
עוד קבלו התושבים על מיקומה של תחנת האוטובוס, שנמצאת בין צומת פעיל לשער כניסה לבית הספר. לדברי איש ועד הבניין הסמוך אבי מזרחי: "במידה שלא חוסמים לי את השער החשמלי, אני רק יוצא מהחניה של הבניין שלי וכבר עומד בפקק וצפירות ועצבים, והכל בגלל ההורים שמורידים את הילדים בצמוד לשער בית הספר. די, נמאס לנו. כל בוקר אותו דבר".
יש לציין כי בעבר היו נסיונות של השיטור הקהילתי בשיתוף ההורים 'לעשות סדר', אך ללא רצף זמן משמעותי, והניסיון התפוגג ללא שינוי במצב.
כמו כן נכשל הניסיון לקיים תורנות הורים שתהיה אמונה על הסדר. ודומה כי ההורים השלימו עם המצב ומקבלים אותו כגזרת גורל. אך לא כך חושבים הדיירים בבניינים הסמוכים, שמכינים תוכנית לפתיחת שלושה שערים בשעות העומס.
פניות חוזרות ונשנות להנהלת בית הספר טרם נענו.

קרן הרחובות מח"ל פינת צביה לובטקין | צילום: מהאלבום הפרטי

נסיעה טובה

'שלמה סיקסט Share' מ'קבוצת שלמה' זכתה במכרז להפעלת שירותי רכבים שיתופיים לנסיעות בינוניות-ארוכות מחוץ לתל אביב-יפו

יוצאים וחוזרים בשותפות: 'קבוצת שלמה', חברת הרכב הגדולה והמובילה בישראל, המפעילה את שירות הרכב השיתופי 'שלמה סיקסט Share', זכתה במכרז להפעלת שירותי רכבים שיתופיים לנסיעות בינוניות-ארוכות מחוץ לתל אביב-יפו. בשלב הראשוני של המכרז מדובר ב־100 כלי רכב שיתופיים, שיוצבו בכ־100 מוקדי חניה ייעודיים ברחבי העיר ויחלו לפעול מחודש דצמבר 2022. רוב החניות המוצעות יימצאו בחניונים העירוניים של אחוזות החוף ובאתרים ובחניות שמסומנות בכחול-לבן. המיזם מרחיב את מגוון המוצרים עבור תושבות ותושבים אשר אין בבעלותם רכב פרטי ומאפשר להם לנסוע לטווחים ולשעות ארוכים יותר.

השירות החדש, שמשלים את שירות 'אוטותל', שכבר פועל בעיר, מייצר הזדמנות לנסיעות ארוכות יותר בדגש על נסיעות מחוץ לעיר בתעריפים אטרקטיביים. כך למשל, תושבים מתל אביב-יפו יוכלו לנסוע למרכז מסחרי בנתניה ולשלם תמורת שהות של ארבע שעות (קניות + נסיעות) כ־120 שקלים; ואילו תושבות תל־אביביות שירצו לאכול ארוחת שישי אצל משפחותיהן בגבעת שמואל, ישלמו כ־100 שקלים עבור ארבע שעות (שהייה בחיק המשפחה + נסיעה). שירות הרכב השיתופי פועל באמצעות אפליקציה ייעודית, שבה ניתן להפעיל את הרכב בצורה קלה ומהירה, ובאמצעות טכנולוגיות מתקדמות, כגון מערכת זיהוי פנים, סריקת רשיון נהיגה ועוד. באמצעות האפליקציה יוכל הלקוח לאתר רכב זמין וקרוב, לפתוח אותו מהנייד, לנסוע, ובמידת הצורך ליצור קשר עם שירות הלקוחות.

ניתן להפעיל את הרכב בצורה קלה ומהירה ובאמצעות טכנולוגיות מתקדמות, כגון מערכת זיהוי פנים, סריקת רשיון נהיגה ועוד. באמצעות האפליקציה יוכל הלקוח לאתר רכב זמין וקרוב ולפתוח אותו מהנייד

עידן חדש

מעיריית תל אביב-יפו נמסר לנו: "זוהי תחילתו של עידן חדש, שבו יתאפשר לתושבים שימוש באמצעי תחבורה שיתופי נוסף אל מחוץ לגבולות העיר תל אביב-יפו ובמחיר שווה לכל נפש. מבחינתם מדובר באמצעי התניידות משלים לסל האמצעים שאנו מכניסים ונכניס לעיר, שהייחוד שלו בכך שהוא נותן מענה נוסף לנהיגה ברכב שיתופי בין־עירוני, שחיוני במיוחד לכרבע ממשקי הבית בעיר שאין ברשותם רכב פרטי ושאנחנו רוצים לעודד אותם שלא לרכוש רכב. השירות יאפשר יציאה וחזרה לחניה ייעודית, כאשר מקומות החניה של

רכב של 'שלמה סיקסט'. העתיד כבר כאן | צילום: מהאלבום הפרטי

בשלב הראשוני של המכרז מדובר ב־100 כלי רכב שיתופיים שיוצבו בכ־100 מוקדי חניה ייעודיים ברחבי העיר ויחלו לפעול מחודש דצמבר 2022.

המיזם ימוקמו בחניונים והיתרה בכחול–לבן, ויהיה ניתן להזמין מראש את הרכב באמצעות אפלי־קציה נגישה ומתקדמת. אין ספק שהטכנולוגיה מאפשרת לנו ליצור פריצת דרך ולהרחיב את סל השי־רותים העירוני לטובת יישום חזון השינוי בדרך".

מהפכת שירות

אסי שמלצר, יו"ר 'קבוצת שלמה': "אנו שמחים מאוד על בחירתה של עיריית תל אביב–יפו ב'קבוצת שלמה' להפעלת מערך הרכב השי־תופי החדש בעיר. תל אביב–יפו מצ־טרפת לכ־75 הרשויות ברחבי הארץ שבהן פועלת 'שלמה סיקסט Share' בהצלחה רבה בשנתיים האחרו־נות. אנו גאים להמשיך להוביל את מהפכת שירות הרכב השיתופי גם בעיר תל אביב–יפו ולאפשר לתו־שבי העיר לנהוג מחוץ לעיר באמ־צעי תחבורה מתקדמים, טכנולוגיים ונגישים במחירים אטרקטיביים". השימוש בשירות מצריך הרשמה קצרה ופשוטה באפליקציה, שניתן לעשותה באופן מיידי בכל עת ומכל מקום. היא נמשכת לא יותר ממספר דקות בודדות וללא דמי מינוי כלל. מחיר השירות שקוף ונגיש וכולל מעטפת שלמה, שכוללת גם בי־טול השתתפות עצמית במקרה של תאונה, כך שבעת השימוש הלקוח תמיד יידע מראש מה העלויות הצ־פויות של הנסיעה.

עלות חבילת השירות ויתרונותיה:

- הרשמה דיגיטלית מלאה שאורכת מספר דקות בודדות בא־מצעות אפליקציית 'שלמה סיקסט Share' ללא דמי מינוי
- דמי שימוש בשווי של 79 ₪, והחל מהשעה הרביעית לשימוש מחיר שעתי של 4.5 ₪, כולל מע"מ וכולל דלק
- בנוסף לדמי השימוש, מחיר מרחק נסיעה של עד 25 ק"מ יעלה 1.2 ₪ לק"מ, ומעל 25 ק"מ 1 ₪ לק"מ בלבד
- מחזיקי כרטיס 'דיגיתל' יקבלו הנחה של 10% על השימוש בשירות
- כיסוי נזקים
- מוקד שירות ומענה 24/7
- מודל פשוט ושקוף ללקוח
- המחירים צמודי מדד ויעודכנו על בסיס מדד המחירים לצרכן והעלייה בתעריפי הדלקים.

מפגע אזבסט. סכנה לבריאות הציבור | צילום: מהאלבום הפרטי

אזבסט - הפוטנציאל הקטלני

הרשות לאיכות הסביבה בעיריית תל אביב-יפו ביצעה סקר מקיף, אשר כלל כ־1,000 מבני ציבור, ובמסגרתו הוסרו אלפי מ"ר של אזבסט על מכלול צורותיו | ראיתם גג שבור או חלקי אזבסט זרוקים? מהרו לדווח למוקד העירוני 106

מאת: אשר חג'ג'
תושב השכונה

מרבית תושבי שכונת כפר שלם כבר התרגלו למראה גגות האזבסט הישנים הניבטים ממרפסות הבתים, ואחדים מהם אף נזכרים בערגה כי בעבר אף הם התגוררו במבנים בעלי מאפיינים דומים.

לכאורה האזבסט הוא מוצר זול ועמיד בפני פגעי מזג האוויר, וגם עמידותו באש גבוהה. לכן הרבה מבנים חד־קומתיים בשכונת כפר שלם נותרו מקורים בו.

כאשר החומר שלם ואינו סדוק או שבור אין בהימצאותו נזק סביבתי או בריאותי, אולם קשה לדעת מראש מתי מתחילים לצוץ סדקים ושברים כתוצאה מסערות חורפיות או מנ־פילת ענפי עצים על הגגות או בשל התקנת דודי שמש ומזגנים והצב־תם על גגות המבנים. בשלב זה יש באוויר חלקיקים מסוכנים שעלולים לגרום למחלת הסרטן ולבעיות נשי־מה מורכבות. מאחר שהאזבסט הוכח כגורם מסרטן, גופים מוסדיים רבים, לרבות צה"ל, אסרו את השימוש בו, ובפעילות יזומה ומפוקחת נפט־רו מהחומר המזיק. הרשות לאיכות הסביבה בעיריית תל אביב–יפו בי־צעה סקר מקיף, אשר כלל כ־1,000 מבני ציבור, ובמסגרתו הוסרו אלפי מ"ר של אזבסט על מכלול צורותיו. על כך זכתה העירייה לציון לשבח מטעם המשרד להגנת הסביבה.

כיום החוק מחייב כי פינוי גגות אז־בסט ששטחם עולה על 50 מ"ר ייע־שה על ידי קבלן מורשה ובעל היתר לפינוי מטעם המשרד להגנת הס־ביבה, והעובר על החוק צפוי לעמוד לדין ומסתכן בקבלת עונש מאסר וקנס כספי של 200 אלף שקלים.

נכון להיום, בכפר שלם נותרו מאות מטרים מרובעים של גגות אזבסט ישנים שמהווים סכנה ברורה ומיידית לבריאות הציבור, כשהסיבה לאי הח־לפתם נובעת בדרך כלל ממצוקה כל־כלית של הדיירים. פתרון אפשרי לכך הוא לנסות לקבל מימון מהמשרד להג־נת הסביבה ולהיעזר בשירותי העירייה בעת פינוי פסולת של שברי אזבסט.

ראיתם גג שבור או חלקי אזבסט זרוקים? מהרו לדווח למוקד העירוני 106.

עמודי טוטם להכוונת נוסעים

חברת נתיבי תחבורה עירוניים מעדכנת בעמוד הפייסבוק שהליטושים האחרונים בתחנות הקו האדום של הרכבת הקלה כמעט מוכנים.

לאחרונה הותקנו עמודי טוטם בתחנות ארלוזרוב ויהודית העתידיות (מצורפות תמונות).

העמודים משמשים להכוונת הנוסעים לכניסות לתחנות.

עמודי הטוטם הומצאו בעבר על ידי האינדיאנים. אז היה מדובר בעמודי עץ מגולפים עצומי ממדים שהיו נפוצים בקרב תרבויות אינדיאניות על חופה המערבי של צפון אמריקה.

כאמור, העמודים האלה ישמשו את הרכבת הקלה, שתפעל בעוד מספר חודשים בעיר תל אביב.

צילומים נת"ע.

עמודי הטוטם בשאול המלך

צילום: נת"ע, מערכת מטרופוליטנית להסעת המונים

בלעדי
עיריית
תל־אביב-יפו
דיגיטל

קיץ+

תאטרון
אורנה פורת
מגיע לשכונה

בחודשי הקיץ

זהבה ושלושת
הדובים

ליצן החצר

מחסן השטוזים
של דתיה

תאטרון אורנה פורת
לילדים ולנוער

כרטיס
ב-25 ₪
למחזיקי
דיגיתל

מרכז קהילתי נווה עופר
מחסן השטוזים של דתיה
26 ביולי | 17:30

מרכז קהילתי בית דני
ליצן החצר
4 באוגוסט | 17:30

מרכז תרבות אניס
זהבה ושלושת הדובים
6 בספטמבר | 17:30

קאנטרי קהילתי גורן גולדשטיין
מחסן השטוזים של דתיה
8 בספטמבר | 17:30

קאנטרי קהילתי בית בארבור
מחסן השטוזים של דתיה
15 בספטמבר | 17:30

1
הרשמו
לדיגיתל

2
הורידו
את היישומון

3
רכשו כרטיס
בלשונית "הטבות"

נתראה בהצגה!

עיריית תל אביב-יפו

חוגגת 'שבוע ילדות אורבנית'

פרויקט הדגל של השבוע הוא 'רחובות משחק', שמסגרתו ייסגרו זמנית מספר רחובות בעיר לתנועת כלי רכב ויתקיימו בהם פעילויות תנועה ומשחק, משחקי דמיון, יצירה ועוד | בנוסף יתקיימו שלל אירועים ברחבי העיר, ובהם הפנינג ענק של משחקי עץ בגן התקווה, סדנות טבע ייחודיות, יוגה להורים ולילדים לצד הנחל בקרית ספר ופעילות מיוחדת לסבים ולסבתות עם הנכדים בגינת וייץ

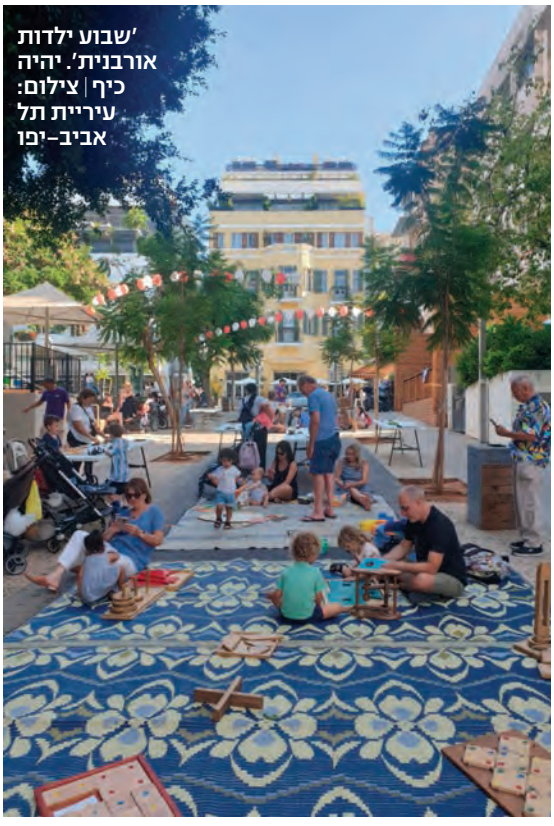

'שבוע ילדות אורבנית'. יהיה כיף | צילום: עיריית תל אביב-יפו

עיריית תל אביב-יפו חוגגת 'שבוע ילדות אורבנית' ומזמינה את ילדות וילדי העיר להשתתף בשבוע מיוחד שייערך בימים ראשון-שישי, בתאריכים 24-29 ביולי, עם שלל אירועים ללא תשלום עבור ילדים והורים ברחובות, בפארקים ובפינות הטבע האורבני בעיר. פרויקט הדגל של השבוע הוא 'רחובות משחק', שבמסגרתו ייסגרו זמנית מספר רחובות בעיר לתנועת כלי רכב ויתקיימו בהם פעילויות תנועה ומשחק, משחקי דמיון, יצירה ועוד. בנוסף לכך יתקיימו שלל אירועים ברחבי העיר, ביניהם הפנינג ענק של משחקי עץ בגן התקווה, סדנות טבע ייחודיות, יוגה להורים ולילדים לצד הנחל בקרית ספר ופעילות מיוחדת לסבים ולסבתות עם הנכדים בגינת וייץ.

בשבוע הזה נגלה כיצד העיר מתאימה את עצמה לקטנטנים בכל הרמות, ואת ההשקעה האדירה שהופכת את העיר למגרש משחקים ענקי, שמייצר שפע של פעילויות והזדמנויות לילדים במרחב הציבורי. את האירוע מפיקים מינהל קהילה, תרבות וספורט ו'אורבן 95' של עיריית תל אביב-יפו – תוכנית בין-לאומית שפועלת בעירייה בשיתוף עם קרן ון ליר וקרן תל אביב לפיתוח. נציין כי העירייה עוסקת בשנים האחרונות בתכנון, פיתוח וקידום פעולות אופרטיביות שמטרתן להפוך את העיר לידידותית יותר עבור ילדים מגיל לידה ועד שלוש ולהוריהם באמצעות יצירת תשתית עירונית מותאמת, בניית סל שירותים איכותי ובר השגה במרכזים הקהילתיים ופיתוח של הגינות הציבוריות ויצירת סביבת משחק עירונית שמחזקת את התקשורת בין הילד להורה.

כאמור, פרויקט הדגל בשבוע הזה הוא 'רחובות משחק' בעיר, או בשמם הלועזי Play Streets. הרחובות יוקמו על ידי סגירה זמנית של כמה רחובות שכונתיים, ותיאסר כניסת כלי רכב לטובת פיזור משחקי ילדים במקום, שולחנות יצירה, עמדות יצירה וציור על הכבישים, קרקס רחוב, סדנות ומשחקי חשיבה, מפגש בין שכנים ותושבי השכונה ועוד. יתרונותיהם של רחובות המשחק רבים: הם מעודדים ילדים והורים להתנתק מן המסכים ולחזור לשחק ברחוב ומחזקים קשרים חברתיים בין שכנים. בעולם, וגם בתל אביב-יפו, מדובר בפרויקט עם פוטנציאל לחזור על עצמו – תושבות ותושבים יכולים לבקש לסגור זמנית את הרחוב שלהם ובשיתוף העירייה להוציא זאת לפועל.

כמו כן במהלך השבוע יתקיים כנס פנים עירוני מקצועי על הנושא 'מרחב עירוני בריא לילדים' – שמחבר בין נושאי עירוניות לבריאות הילדים וההורים ויעסוק בתכנון, סביבה, קהילה, תחבורה ועוד. בכנס ישתתף ד"ר קרלוס דורה (Dr. Carlos Dora), המשמש כנשיא האר־גון International Society for Urban Health ומייעץ לממשלות ולארגונים בעולם. בעברו הוביל את התחום שעסק בהשפעות של מדיניות עירונית בנושאי תחבורה, דיור ובריאות הציבור.

כניסה חינם

למוזאונים העירוניים

עד גיל 18

אליחי מועלם. "פידבקים חיוביים מלקוחות מחממים את הלב" | צילום: מהאלבום הפרטי

עמק הפרחים

אליחי מועלם נמשך לגינות מאז שהיה קטן | אז הוא הקים את 'סטאר גן, עיצוב ואחזקת גינון' | חוץ מהנחשים שהוא פוגש בקיץ, הוא מתמלא סיפוק מלהפוך כל גינה מוזנחת לבונבוניירה, בדרך לעוד לקוח מרוצה

● מי אני?
אליחי מועלם, בן 37, מתגורר ברחוב סנפיר בכפר שלם, נשוי.

● העסק שלך?
"אני עובד מאז 2015 באזור המרכז בתור גנן, מבצע שירותי תחזוקה לבתים פרטיים, בניינים, גיזו־מי עצים, שתילות, ריסוסים נגד מזיקים וכל מנעד עבודות הגינון. הקמתי את העסק שלי 'סטאר גן'. הרעיון הוא להפוך כל גינה לכו־כבת".

● האהבה למקצוע:
"מאז שהייתי קטן טיפסתי על עצים ושתלתי פרחים. הדבר שהכי משמח אותי זה לראות גינה מוזנחת ולהפוך אותה למטופחת. זו עבודה קשה, אבל יש בה חדוות יצירה וזו עבודה מת־גמלת. אני נהנה לבנות גינה מאפס, מהכנת הקרקע, מערכת השקיה, שתילות של עצים, שיחים. זה כמו לצייר, לקחת דף ריק ולמלא אותו בחיים. זה הסיפוק הכי גדול בעולם, במיוחד כשהלקוחות בסיום העבודה מרוצים".

● חוויה מיוחדת שחוויתי בעבו־דה:
"כשיוצאת תחת ידיך עבודה טובה זה נעים. יש לי הרבה מפגשים עם נחשים בחודשי הקיץ, וזה לא סימפ־טי. כשאני יוצא בבוקר וחוזר בערב אחרי שאני מסיים יצירה זה שווה הכל. יש הרבה לקוחות שכותבים עליי פידבקים חיוביים בפייסבוק וממליצים עליי מפה לאוזן, וזה מחמם את הלב".

● החיבור שלי לכפר שלם:
"נולדתי בכפר שלם, ואני כאן כל חיי. אני שמח מאוד על ההתפתחות שיש בשכונה, על השדרוג המתמיד שיש כאן. יש כאן אנשים טובים. כולם מכירים את כולם, והאינטי־מיות הזו והעובדה שזה מקום קטן רק עושה אותו יותר כאן, ממש כמו מושב קטן בדרום תל אביב".

● העתיד לבוא:
"אני ואשתי שני מצפים בעוד שלו־שה–ארבעה חודשים לילד ראשון. בלי עין הרע זה מאוד מרגש. אנחנו עוד לא מעכלים. אנחנו נשואים כבר שבע שנים והגיע הזמן".

'סטאר גן,
עיצוב ואחזקת גינון'
אליחי מועלם
טלפון: 054-5589301.

רוצים להשתתף במדור? כתבו לנו:
98south.news@gmail.com

דנוך. "אפשר להוציא את הילד מהשכונה אבל לא את השכונה מהילד" | צילום: אלי דסה

בזוכרי ימים ימימה

רמי דנוך, שגדל בשכונת התקווה והפך לאחד מאבני היסוד של המוזיקה המזרחית, מדבר על הגעגועים לשכונה של פעם • מכחיש שבינו לבין דקלון היה אי פעם סכסוך • מצר על כך שסיבוב ההופעות עם אותו דקלון נקטע אחרי שהתפייסו בגלל המצב הבריאותי הרופף של שותפו • מאושר שהמוזיקה נגעה גם בבניו ובנכדו • מקווה שבתו השחקנית פרלה תעבור לזמרה • ומעביר מסר חשוב ל'פרויקט של רביבו', שחידשו מספר משיריו

רמי דנוך הוא אחד מאבני היסוד של שכונת התקווה. פס הקול ששזר לאורך יותר מ־60 שנות קריירה, עם אינספור להיטים, ממצב אותו כשגריר של כבוד בתרבות של השכונה, בייחוד לנוכח העובדה שבימים שבהם הכל התחיל המוזיקה המזרחית היתה מחתרתית, ובזכותו ובזכות שותפיו לדרך, להקת 'צלילי העוד' ואחרים, כמו דקלון ואהובה עוזרי, העלו אותה על נס.

דנוך נולד כאמור בשכונה ב־1953, ובגיל 10 החל להופיע בלהקתו של הזמר והיוצר, נגן העוד שלמה מוקעה. "מוקעה היה חבר של אבא שלי. הוא שמע אותי שר בתימנית, אז הוא ביקש מאבא שלי שאהיה זמר מלווה שלו בשמחות ובאירועים. הסתובבנו בכל מיני אולמות מיתולוגיים והופענו המון". בגיל 16 הוא הקים להקה שהופיעה בחתונות שנקראה 'להקת הצוקים'. את שירותו הצבאי עשה בבסיס חיל התובלה בית נבאלא. במהלך השירות היה שותף להרכב שהופיע בבסיסי חיל התובלה. לאחר שירותו הצבאי הצטרף כנגן דרבוקה להופעותיה של אהובה עוזרי, שאותה הכיר בשירותו הצבאי, ולעיתים הוא שר בהופעותיה שירים תימניים. פריצת הדרך של דנוך הגיעה ב־1973, אז הוקמה להקת 'צלילי העוד' על ידי האחים אזולאי. ב־1975 יצא התקליט הראשון של הלהקה, עם להיטים כמו 'חנה'לה התבלבלה', 'איילת חן', 'חסידה צחורה', 'בזוכרי מימים ימימה', 'לנר ולבשמים', 'שלום לבן דודי'. "היה סביבנו טירוף", מספר דנוך. "היום מכל מכירה של כמה אלפי תקליטים מקבלים פלטינה. אנחנו מכרנו 200 אלף תקליטים. בכל בית שמעו אותנו. לא יכולנו להסתובב ברחוב. הפכנו להיות כוכבים בן לילה".

"התקשורת יצרה סכסוך"

הקריירה המדהימה של דנוך לוותה גם בסכסוך ארוך ימים עם עוד אייקון תרבותי – דקלון. "מעולם לא היה ביני לבין דקלון שום סכסוך. מי שדאג ליצור בינינו סכסוך זו התקשורת", מספר דנוך. "האחים אזולאי הקימו את 'צלילי העוד', האחים ראובני את 'צלילי הכרם', וכאן ניסו מכל מיני טעמים ליצור מתחים ויריבות. עובדתית, אנחנו 'צלילי העוד' יצאנו לאור ארבעה חודשים לפני 'צלילי הכרם', אבל דקלון ואני, תמיד כשהיינו נפגשים היינו מדברים ומכבדים אחד את השני". ב־2018 הגיע הסכסוך הזה אל קיצו, כשהשניים השלימו ואף יצאו לסיבוב הופעות משותף. "סיבוב ההופעות שלנו לצערי הרב נקטע באיבו כי דקלון לא בקו הבריאות. אני מקווה שהוא יתחזק ויבריא ומחכה לחזור להופיע איתו. כרגע אני בסיבוב הופעות עם גבי ברלין בן ה־80, שמקפץ על הבמה כמו נער". יש לו לדנוך הרבה מה להגיד על שכונת הת־

דקלון. "רק בריאות" | צילום: יובל חן

קווה, נוף ילדותו. הוא בעיקר מתגעגע לשמח שהיה כאן פעם. "הדלתות היו פתוחות בין הבתים, וכל מי שרצה נכנס כאילו זה שלו. היינו יותר משפחה מאשר שכנים בלי קשר דם. גדלתי ברחוב נתן שמקביל לשוק עם שתי אחיות גדולות ממני. למדתי בבית הספר 'עמיאל' ליד כפר שלם, ובתוך כל מה שספגתי בשכונה, אם זה שירי שבת או ישיבה משותפת עם המשפחה והשכנים, שם נולד ובקע הרצון לשיר. הייתי ונותרתי גם אוהד שרוף של בני יהודה תל אביב. אבא שלי לא היה מרשה לי ללכת למשחקים בשבתות, אז הייתי עולה לגג ורואה חצי מגרש. בימי חול הייתי מגיע ליציע. זה חלק ממשהו שטבוע בי עם האהבה לשכונה ולקבוצה שמייצגת אותה, וזה לא ייעלם".

לדבריו, הוא מתגעגע לימים של פעם, לא רק בגלל היצר הנוסטלגי, אלא גם בגלל השינוי החד שעברה השכונה, שהוא ממש לא אוהב. "מה שנשאר משכונת התקווה אלה הם המסעדות והשוק. האוכלוסייה הוותיקה כמעט נעלמה לגמרי. אתה לא מרגיש את המשפחתיות אלא רואה עובדים זרים בכל מקום. אין לי כמובן שום דבר נגדם, אבל זו לא השכונה שגדלתי בה. האהבה לשכונה בכל מקרה תישאר תמיד, כי אפשר להוציא את הילד מהשכונה אבל אי אפשר להוציא את השכונה מהילד. אני מתגעגע לשכונת התקווה של פעם".

צילום: מתוך הפייסבוק

פרלה דנוך. "מורעלת על הבמה"

אורח כבוד

אולי כדי לקבע את התרומה האדירה של דנוך ו'צלילי העוד' למוזיקה, בשנים האחרונות אנחנו עדים לגרסאות כיסוי רבות של 'הפרויקט של רביבו' לשירים של דנוך והלהקה. "כל הכבוד להם שהם מבצעים גרסאות כיסוי לשירים שלנו וממשיכים את המורשת, ואין ספק שהם פגעו בול וההצלחה מגיעה להם. הם לקחו חמישה או שישה שירים שלנו ועשו את זה בגדול. הייתי שמח אם אחרי שהם אירחו זמרים אחרים שהם ביצעו גרסאות כיסוי לשירים שלהם, כמו זהבה בן וחיים משה, הם יארחו גם אותי באחת ההופעות הבאות".

לדנוך יש גם דור המשך. ב־2012 הקים דנוך את פרויקט ה'פקולטה', שבו חברים הוא, בניו רונן דנוך וישי דנוך, נכדו בן ה־20 דוד דנוך, ששי יעיש, זוהר יעיש, בנו של ששי, וקובי שי. "מה אגיד לך? זה כנראה בגנים. הם לקחו ממני את היכולות המוזיקליות, ואני שמח שיש מי שממשיך את הדרך".

הגנים הגיעו גם לבתך, פרלה דנוך, שהיא שחקנית וגם אשתו של מני צוקרל, הלוא הוא מני ממטרה.

"פרלה, כשהיתה ילדה בת 10–11 ראיתי שהיא מורעלת על במה ולקחתי אותה לפסטיבלי ילדים. עם הזמן היא התפתחה לבד, ואני אומר לך כשמי שמבין קצת שהיא שרה מדהים ומפספסת קריירה אדירה של זמרה כי היא רוצה להתרכז בלהיות שחקנית. צילמנו קליפ שלה שרה את 'ציפור זרה' של ריטה, אבל היא לא רצתה להוציא לאור כי היא אמרה לי ש'אחרי שיר אחד צריך לעשות אלבום'. הפסדנו זמרת נהדרת, אבל העיקר שתהיה שמחה ובריאה. אולי היא עוד תוציא לאור שירים וכולם ייהנו מהיכולות שלה".

אימי הגנרלית

משפחת חמדי (מימין). אגם, אפרת, מאי, אמה ושלום. "מקבלים הכל באהבה" | צילום: מהאלבום הפרטי

במשפחת חמדי מכפר שלם שלוש בנות | הבכורה אגם סובלת מאלרגיות לבוטנים, לחלב, לשומשום ולאגוזים וגם מצליאק | האמצעית מאי סובלת גם היא מצליאק, והקטנה אמה נמצאת בתהליך אבחון כדי לבדוק אצלה את הרגישות לגלוטן | אימן אפרת מספרת איך הפכה את נושא האלרגיות לשליחות חייה | כמה פעולות הרואיות היא ביצעה כדי להגביר את המודעות של הסביבה לעניין הזה | ועל שיתוף הפעולה המרשים של העירייה, הקהילה ובתי הספר, שעוזרים לבנותיה ולילדים אחרים להרגיש רגילים לגמרי

משפחת חמדי מרחוב הבושם היא מיוחדת במינה. תכירו: אימא אפרת (בת 39, כלכלנית בחברת בי־טוח); אבא שלום (בן 41, מנהל עבודה בתחום התברואה); אגם (בת 13, לו־מדת בעירוני ט'); מאי (בת 7, לומדת בבית הספר 'כפיר'); ואמה (בת 4). הבכורה, אגם, אלרגית ברמה מסכנת חיים לבוטנים, חלב, שומשום ואגו־זים וגם חולת צליאק (רגישות לגלו־טן). מאי בת ה־7 חולת צליאק, ואמה נמצאת בתהליך אבחון כדי לבדוק אם גם היא רגישה לגלוטן.

מומחית בתחום

במציאות הזאת האם אפרת הפכה לפני 13 שנה, כשנולדה אגם, ללביאה. "כשנחשפנו לראשונה לא־לרגיות של אגם, חטפנו שוק ובכינו המון", היא מספרת. "אחרי אירועים, שכללו הגעה לבית החולים ואשפו־זים תכופים, החלטתי שאני אעשה הכל כולל הכל כדי שלבת שלי תהיה סביבה תומכת, מקבלת ומ־כילה. קראתי וחקרתי המון, חברתי למשפחות נוספות, ופתחנו קבוצות תמיכה להורים. הפכתי להיות חברה בעמותת יה"ל (הורים לילדים אל־רגיים למזון), ועם הניסיון שצברתי אני מנסה לעזור לעוד הורים, לייעץ להם ולכוון אותם כדי להתמודד עם האלרגיה של ילדיהם. יש לי קבוצה בפייסבוק שמייעצת להורים לילדים 'מולטי' (שסובלים מכמה אלרגיות ביחד) ומסבירה איך לפעול מול אל־רגיות מסכנות חיים, כשגם הרחה של המוצר שגורם לאלרגיה מסוכנת.

"בשנה האחרונה אגם חוותה שני אירועים. בעזרת המזרקים שהולכים איתה לכל מקום היא הצליחה לה־תאושש וכך ניצלו חייה. הסברתי לה שהמזרקים הם החברים הכי טובים שלה, שהולכים איתה לכל מקום ותמיד יהיו שם בשבילה, כמו שאני תמיד אהיה שם בשבילה. אגב, יש צורך בשני מזרקים כי לעיתים ההש־פעה של מזרק אחד לא מספיקה".

בתי הספר נרתמו

אפרת גם פנתה לבתי הספר ולעירייה וביקשה שיתלו שלטים שיכולים לה־גביר מודעות ובכך לעשות את ההב־דל עבור בנותיה. "בבתי הספר עירוני ט' ו'כפיר' היתה הירתמות נפלאה

אגם חמדי והמזרקים שצמודים אליה

של צוות בית הספר ושל ההורים בכל נושא האלרגיות, ויש שיתוף פעולה מלא איתם.

"פניתי בנוסף לעיריית תל אביב–יפו, והם תלו שלטים כאן מתחת לבית שלנו בגני השעשועים בכפר שלם. המודעות לעניין היתה מאוד נמוכה, אבל לשמחתי לאחרונה היא הולכת וצוברת תאוצה. יש לנו כאן בכפר שלם קהילה וסביבה תומכת שיודעת לגלות רגישות, להכיל ולתת לבנות שלי את ההרגשה הכי טובה בעולם. אגם וגם מאי מוזמנות לכל מסיבות ימי ההולדת ולכל האירועים של הח־ברות והחברים לכיתה ולא מרגישות שונות לרגע כי הן מוקפות בחברים טובים ובהורים מתחשבים.

"באמת בהזדמנות הזו אני רוצה להודות מכל הלב לאנשים הטובים שסובבים אותנו. חשוב לי שיבינו כולם שאלרגיה למזון יכולה להופיע בכל שלב בחיים ובכל גיל ושילדים עם אלרגיה למזון הם בסכנת חיים. חשוב שכולם יהיו עם עיניים פקוחות ויקדישו את כל תשומת הלב שלהם ושל הסביבה. בשביל ילדים אחרים זה רק אוכל. בשביל ילדים אלרגיים זה החיים! המטרה היא ליצור סביבה בטוחה לבנותיי ולילדים אחרים שסו־בלים מאלרגיות.

"אני ברמת דריכות של 24 שעות בי־ממה, ולא סתם קוראים לי 'אמא הלי־קופטר' ו'אמא דרוכה', כי יודעים גם בשכונה וגם בעבודה שלי שאני מוכנה להקפצה בכל זמן נתון בשנייה שהט־לפון מצלצל. אני חייבת לעשות הכל מאחורי הקלעים כדי לשמור על הבי־טחון והחיים של הבנות שלי: אם זה לפני הצגה או מופע לבקש מההפקה שתכריז מעל הבמה להימנע לפתוח מוצרים כמו במבה וכדומה; ואם זה לפני טיסה פשוטה לאילת, כשיצר־תי קשר עם שדה התעופה כדי למנוע

תקלות וסכנה. וככה מסביב על כל צעד ושעל. אני אומרת שאם זה מה שקיבלנו נקבל את זה באהבה ונתמו־דד עם זה כמו שצריך".

אפרת גם הפכה את המטבח הביתי לכזה שמספק לילדיה מזון שמותאם להן. "אני מכינה הכל: פיתות, לח־מניות ופיצות ללא גלוטן, פחזניות פרווה וללא גלוטן, עוגות ימי הולדת, עוגיות ועוד המון דברים. בהתחלה זה נזרק לפח, עד שלמדתי לייצר את הטעם המושלם. נכון שהמודעות לצליאק עולה, אבל משום שהשילוב שלנו הוא של צליאק ואלרגיה זה לא מתאים לנו, כי אם הלחמנייה היא כבר ללא גלוטן אז היא עם שומשום, ועוד דוגמאות רבות שמונעות מאגם לא־כול את מה שהיא רוצה.

"לאחרונה, כשהיא היתה בדרך לסבא וסבתא שלה, שגרים במרחק הליכה מביתה, אגם נחשפה ככל הנראה לבו־טנים והרגישה שהנשימה שלה כבדה וחונקת, והיא תפקדה בצורה מושלמת כששלפה את המזרק והזריקה לעצמה ואז היא פונתה לבית החולים...

"אנחנו בפוקוס מלא, גם אני ובעלי וגם הבנות, יודעים להגיב מהר, לטפל מהר, לתת מענה", אומרת אפרת.

רגע לפני שאנחנו מסיימים את השי־חה אני שואל אותה על הבחור שבי־לה בקולומביה ובגלל אלרגיה לחלב קיפח את חייו. "כל סיפור כזה מטלטל את המשפחה שלנו מחדש. אני מש־תתפת בצערם הכבד וליבי עם המש־פחה. בחור צעיר שהיה עם המזרקים עליו אבל פשוט נקלע למקום הלא נכון בזמן הלא נכון ולא פונה בזמן לבית החולים. זה סיפור נוראי שמ־בהיר לצערי עד כמה חשוב שתהיה מודעות של כלל האוכלוסייה לנו־שאים הללו כי המודעות הזו מצילה חיים".

רוצים להשתתף במדור? כתבו לנו:
98south.news@gmail.com

צילום: מהאלבום הפרטי

נויה בן יהושע (ראשונה משמאל). "אני רוקדת כל יום לאורך כל השבוע"

ריקוד האש

נויה בן יהושע מיד אליהו רוקדת מגיל 3 | מתאמנת אצל רותם ברוך מ'רוקדים עם כוכבים' | חולמת יום אחד להגיע לתוכנית | ובמקביל מטפחת תחביב של קליעת צמות ועיצוב תסרוקות | "ריקוד הוא כל העולם שלי. מאמינה שאעסוק בזה בעתיד", היא מספרת, וגם מסבירה את החיבור שיש לה לשכונה: "הדבר שאני הכי אוהבת ביד אליהו זו הקהילתיות"

● **מי אני?**

נויה בן יהושע, בת 16 וחצי, תל־מידת עירוני ט', תושבת יד אליהו, רקדנית בסטודיו ובמגמת מחול.

● **החיבור שלי לריקוד?**

"אני רוקדת מגיל 3. התחלתי מבלט, ואז עברתי לג'אז ומשם להיפ הופ ולמחול מודרני, והיום אני עוס־קת בארבעתם. אני רוקדת כל יום לאורך כל השבוע. בקבוצת הריקוד שלי יש כ־25 רקדנים ורקדניות. יש לנו גם הופעות. במסגרת המגמה אנחנו מופיעים בבית הספר ומחו־צה לו, ובסטודיו זה יותר אימונים, ולעיתים גם הופעות בהיכל נוקיה מאחורי זמר או זמרת. יצא לנו לר־קוד עם הזמר דניס לויד".

● **התחביבים שלי:**

"חוץ מריקוד אני אוהבת בעיקר לרוץ, אבל בגדול הריקוד הוא כל העולם שלי. אני גם מדריכה לא באופן קבוע ילדים וילדות קטנות. אני בונה ריקוד, מלמדת את הב־נות ומתרגלת איתן, עד שזה הופך להיות מושלם".

● **'רוקדים עם כוכבים':**

"אני לומדת אצל כמה מורים שרקדו שם, אם זה רותם ברוך, סימור דניאל ואופק שובל. הייתי שמחה להשתתף בתוכנית הזו בעתיד. הריקוד בתו־כנית הזו מאוד מקצועי. רותם ברוך הוא רקדן מאוד מקצועי, ועד היום אני הולכת לשיעורים אצלו. הוא משדרג לי את כל נושא הרגש ברי־קוד. הוא סיים במקום השני בתוכ־נית, ודרך התוכנית הגעתי אליו. עקבתי אחריו באינסטגרם ומיהרתי להירשם לשיעור".

אני ויד אליהו:

"נולדתי כאן, וזו שכונה שהיא בית. כולם האחד לשני, מכירים ומפ־רגנים אחד לשני. הדבר שאני הכי אוהבת ביד אליהו זו הקהילתיות. הכוונה שלי היא להישאר כאן הרבה שנים. אנחנו גרים על השדרה, ואנ־חנו שומעים את הרעש מהיכל נוקיה כשיש הופעה בהיכל. זה מרחק הלי־כה וזה כיף".

● **העתיד:**

"אני מאמינה שהריקוד יהיה המק־צוע שלי, אבל לא המקצוע היחיד. הייתי רוצה להמשיך עם הדרך הזו, שהיא להופיע עם זמרים. במקביל אני עוסקת בתחום השיער ועושה צמות ותסרוקות, והייתי שמחה לה־משיך עם זה. יש לי המון לקוחות, וזה בשביל הכיף למרות שזה הפך גם לפרנסה".

יש ילד או ילדה שמחכה לך!

يوجد طفل/ה التي ينتظر او تنتظر لك!

בואו להיות משמעותיים עבור ילד או ילדה, עם צרכים מיוחדים, וללוות אותו או אותה בשל סיבות בריאותיות, רגשיות וכד'

בין 2-6 ימים בשבוע, משרות חלקיות או מלאות,
שכר חודשי ועבודה לאורך כל חודשי השנה.

קליטה לעירייה • קרן השתלמות מהיום הראשון • קופת גמל •
השתלמויות וקורסים • ביטוחי בריאות •
אפשרות לקביעות • נופשים ואירועים ועוד המון הטבות

cv_edu1@mail.tel-aviv.gov.il (ציינו משרה 20)

לנגב עם חלה

רבקה דואני הופכת את סוף השבוע למיוחד בזכות החריימה | נהנית לבשל גם עוף בגריל ומאפים ממולאים | ויש לה גם מסר לגבי תוכניות הריאליטי של האוכל: "לא עושים אוכל כי חייבים אלא כי אוהבים ויוצרים מהלב בפנים"

מי אני?

רבקה דואני, מתגוררת ברמת הטייסים, עו־בדת במשרד עורכי דין. אמא לשלוש בנות, סבתא לשישה נכדים (בן וחמש בנות). נשואה לדוד: "הילדים ביקשו שלא תפרסם את הגיל שלי".

החיבור למטבח:

"הרבה מאמא שלי והרבה מאוד מחמותי, שהיה לה מאוד חשוב לשמר את המטבח הטוניסאי ואת המסירות שלה לאוכל. כולם אצלי אוהבים שניצלים, אבל אני פחות נה־נית להכין את זה. אני מאוד אוהבת להכין עוף בגריל, מאפים ממולאים, לזניות, קצי־צות מיוחדות. מאוד משתדלת לרצות את הטבעונים והקרניבורים במשפחה".

ריאליטי של אוכל:

"זה לא משהו שהייתי משתתפת בו. אני לא בקצב ולא באטרף הזה. אני אוהבת ליהנות ולעשות דברים בכיף. לא עושים אוכל כי חייבים אלא כי אוהבים ויוצרים מהלב בפ־נים. לא מעניין אותי לעבוד ולהיות במשמ־עת צבאית במטבח".

למה בחרתי בחריימה:

"זה מאכל אהוב שמאוד אופייני לשבת כי בשבת אוכלים דג. זה קשור למיוחדות של סוף השבוע, וזה עלה לי בראש למען הקו־ראים. פעם הבת שלי חזרה מהודו עם בן הזוג שלה, לימים בעלה, והם נחתו אצלי במטבח בחמש לפנות בוקר וניגבו את החריימה עם חלה".

רציתי שתדעו:

"אני יו"ר הוועד ברמת הטייסים ומאוד אוהבת את התושבים. יש כאן קהילה מיוחדת עם שכנינו הנפלאים מכפר שלם. בשבילי כולם טובים. בערב יום הזיכרון מקיימים טקס לזכרם של הנופלים על הגנת תל אביב".

רוצה ללמוד לבשל:

"אני אוהבת לראות איך מכינים קרמבוש, שהוא מגדל עוגיות מתוק. זה נראה לי מעניין, אבל אני לא מנסה כי זה נראה לי חצוף מדי להתעסק ולהגיש יותר מדי מתוק. אני אלופה באפיית רולדה, עוגה עגולה שממלאים בוניל, וזה פשוט המעדן האהוב על המשפחה. אני מכינה אותו מאז שאני בת 20. זה רך, פריך, טעים ונימוח בפה. הנכ־דות מזמינות מראש לפני ביקור אצלי עוף בקדירה עם תפוחי אדמה וערמונים, וכמובן את החריימה. הן מחסלות את האוכל בתענוג גדול".

מוטו לחיים:
"תסתכל על העולם באופטימיות ולך אחרי התקווה"

רבקה דואני."אני אלופה גם באפייה" | צילום: מהאלבום הפרטי

חריימה

רכיבים:

דג טונה

פלפל שחור

כמון

קרויה (תבלין הדומה לכמון)

פלפל לבן

פלפל אדום חריף

מספר שיני שום

מעט שמן

רסק עגבניות

מיץ לימון

אופן ההכנה:

משרים את הדג במיץ לימון מספר שעות. אפשר גם בחומץ.
מכינים את הרוטב עם שלוש כפות רסק עגבניות, ארבע כפות שמן, כוס מים ומספר שיני שום (4-5) מרוסקות. מוסיפים תבלינים ואז כפית מלח גס.
משאירים את זה לבעבע ומוודאים שהאידוי לא סופג יותר מדי מים, ואם כן מוסיפים רסק עגבניות. אחרי שהרוטב מבעבע ומקבל מרקם וגובה מותאם לכמות הדג, מייבשים את הדג ושמים את חתיכות הדג על הרוטב באש נמוכה. יש לצקת רוטב גם על החלק העליון של הדג.
אחרי בישול של 25 דקות על להבה לא גבוהה, ואחרי בעבוע נוסף והשתנות של צבע הדג (הוא מבושל), סוגרים את הלהבה.

רוצים להשתתף במדור? כתבו לנו:
98south.news@gmail.com

הכל לטובה

פרשת מסעי / הרב נסים בכור

הלקח מפרשת 'מסעי': אין לנו שליטה על מה שנגזר לעתיד, ואין אפשרות לשנות את העבר | אבל אפשר לחיות את ההווה בצורה הכי נכונה על ידי התבוננות | לחבק את הילדים, ליהנות מהנישואין, לנצל את הזמן לשמחה, אושר ואהבה

פרשת מסעי מספרת לנו בעיקר על המסעות שבני ישראל נסעו בזמן היותם במדבר. ולכאורה מה כל כך מעניין לאן הם הלכו? הרי מפרשת בראשית ועד פרשת נח עברו עשרה דורות ושום דבר לא מוזכר. ומפרשת נח ועד שאברהם אבינו נולד עברו עוד עשרה דורות, ואף אדם לא מוזכר. ולכן אם התורה מדלגת על חיים שלמים ומלא מסעות שהיו בספר בראשית, מדוע בפרשת 'מסעי' כן נשפכת כל כך הרבה דיו על הקלף? אלא שחיים ללא מטרה, ללא דרך, ללא תורה, אינם חיים. לצערנו, כשאנחנו רואים שיכור מכור לאל־כוהול או מסומם מכור לסם, בין שזה איש ובין שאישה, מייד אנחנו חוש־בים לעצמנו איזה בזבוז של חיים. אילו רק היו יכולים לחזור אחורה היו יכולים להקים משפחה אוהבת ול־חיות בשמחה, והנה מה עשו במתנות החיים? הורידו את שמחת החיים של ההורים לדיכאון. אפילו אימא שלהם מצטערת על היום שילדה אותם. בשמחה היו חוזרים אחורה.

כך הדורות הראשונים, חיו ללא חש־בון, ולכן לא היו ראויים להיכתב על הקלף, ויתרו על סיפור חייהם. אבל מאז שבא משה רבנו העולם השתנה לטובה. עשרת הדיברות הם הבסיס לחיי חברה בריאים ומאושרים, מתן תורה והשינוי שחל מעם של עבדים בזויים לעם שמייצג את הבורא יתב־רך. מעכשיו לכל תנועה יש משמעות, ולכל מקום יש סיבה. אין סתם בעולם. אם אדם לדוגמה קיבל גוף חזק אבל אין לו ראש ללמוד, זה יכול להיות סימן שעבודתו בעולם הזה היא להיות לוחם שמגן בכבוד על בני ישראל. או אדם שהוא חלש פיזית אבל מוח מדהים, הוא יכול להיות רופא מומחה ולעזור לבני אדם, וכן הלאה.

מקללה לברכה

הגאון רבנו יוסף חיים, המוכר לצי־בור בשם ספרו 'בן איש חי', מספר על אדם אחד אשר מיהר לתפוס את האונייה לשם עסקיו, והנה תוך כדי ריצתו אל האונייה הוא דרך על מסמר חד, אשר חדר ישר דרך הסו־ליה לתוך כף רגלו. הוא נפל וזעק מכאב, ובניסיון להוציא את המסמר הכואב צפה בעצב באונייה המפליגה לתוך הים. כעס האיש מאוד וקילל את מי שזרק את המסמר הישן על החוף... כעבור מספר ימים קיב־לו אותו האיש ועוד הרבה אחרים את הידיעה שאותה הספינה טבעה במצולות ים ומעט מאוד אנשים שרדו... החל אותו אדם לברך את המסמר ואת האדם שהשליך שם את הפסולת, כי מה שהוא חשב לקללה התברר שזו ברכה, ומה שהוא חשב שאם יעלה לסיפון יהיה ברכה, הת־ברר כקללה. קיבל האיש ההוא את חייו במתנה, לכן לכל שלב בחיים שלנו יש משמעות. אפילו כשאדם ממתין לאוטובוס או למונית או מקום העבודה שלו ומקום המגורים שלו – לכל דבר יש סיבה נסתרת. אנחנו חושבים שאנחנו מנהלים את החיים אבל החיים מנהלים אותנו. לפעמים לאדם יש לחץ בעבודה והוא לא יודע מהיכן להתחיל את היום, ופתאום הכל מסתדר נפלא כאילו מגע קסם נגע בו. וביום אחר הוא חושב שייצא רק לסידור קטן ומודיע לבני משפחתו שהוא חוזר מוקדם לארוחת הערב... והתיקון הקטן התגלה כענק.

התבוננות היא הדרך

אין לנו שליטה על מה שנגזר לעתיד, ואין אפשרות לשנות את העבר, אבל אפשר לחיות את ההווה בצורה הכי נכונה על ידי התבוננות, לחבק את הילדים, ליהנות מהנישואין, לנצל את הזמן לשמחה, אושר, אהבה. לכן כשבני ישראל עברו באותם מקומות היתה לזה סיבה מההשגחה העליונה

עשרת הדיברות. הבסיס לחיי חברה בריאים ומאושרים | צילומים: שאטרסטוק

בואו נשקיע בקירות הבית שלנו לא רק חיצוניות של צבע וקרמיקה יפים ויקרים, אלא גם נמלא אותם בשלום וחסד, כמו שכתב דוד המלך עליו השלום: "השם גבולך שלום חלב חיטים ישביעך"

כדי שבמקומות הללו יספגו קדושה לעתיד.

תראו את המציאות בבית ששם יש מחלוקת וכעס. גם אם נשב שם בזמן הפסקת אש... עדיין המקום לא נעים כאילו הקירות מבקשים לגרש אותנו... ובבית שזכו לשלום בית ולהראות שמחה ואהבה כל כך נעים לשבת לשתות קפה/תה וכו׳. ולכאורה מה ההבדל, בסה"כ 4 קירות וגג. במה טוב יותר הבית השני מהראשון? התשובה היא שהמקום ספג שמחה, קדושה, אהבה, וזה מה שהוא משדר חזרה לאנשים הנוכחים בתוכו. בואו נשקיע בקירות הבית שלנו לא רק חיצוניות של צבע וקרמיקה יפים ויקרים, אלא גם נמלא אותם בשלום וחסד, כמו שכתב דוד המלך עליו השלום: "השם גבולך שלום חלב חיטים ישביעך". תשקיע בבית שלך שלום בין האיש לאישה, בין ההורים לילדים, בין הבנים לבנות, והפרנסה תזרום בשפע.

שבת שלום

זמני השבת: כניסת השבת: 19:20 יציאת השבת: 20:19

די עם החד פעמי בחופים

חוק העזר העירוני

על הכנסת שקיות וכלים חד פעמיים נכנס לתוקף

פרטים באתר העירייה

הפוך על הפוך - תשבץ הגיון

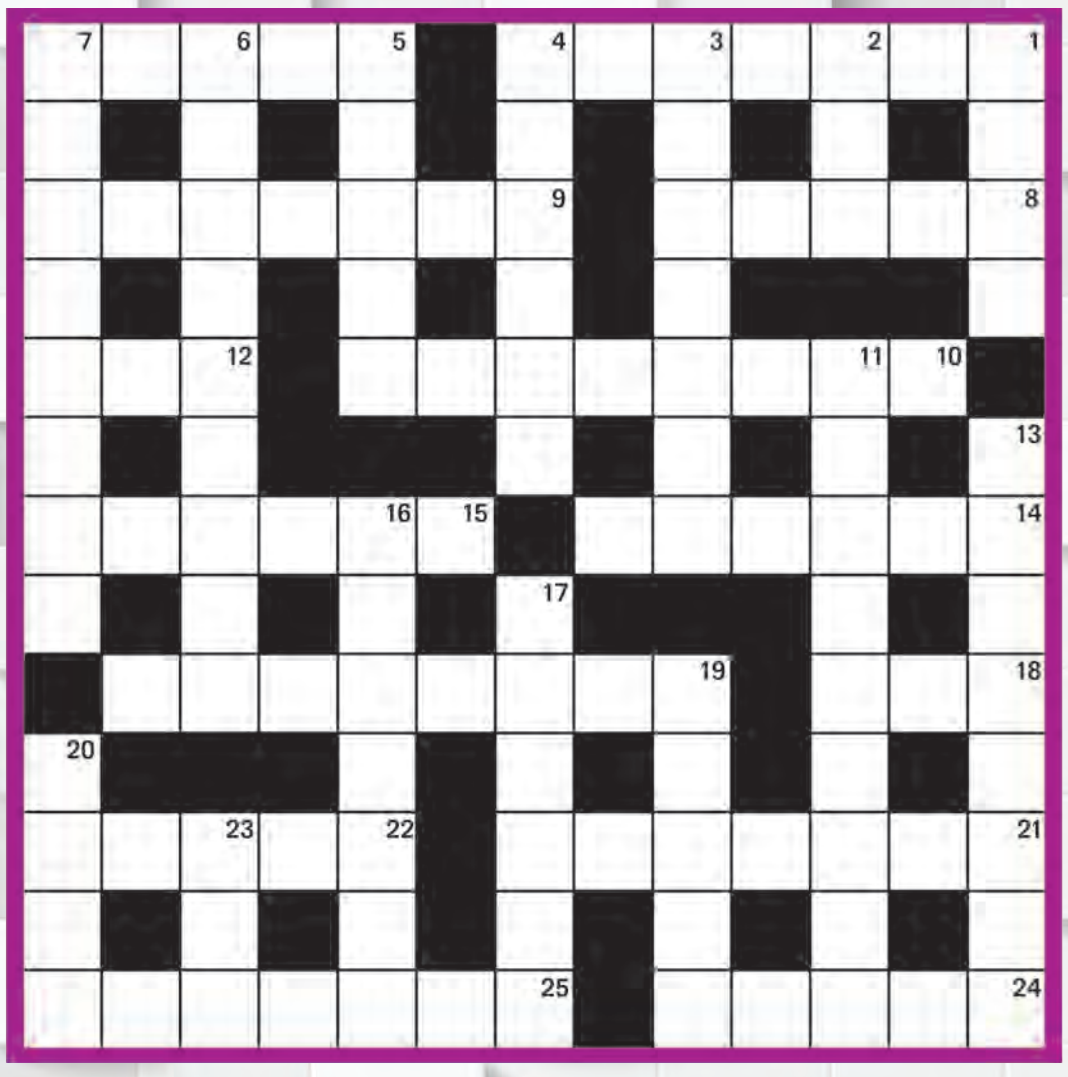

מאוזן:
1. עם " 5 מאוזן": את המשרד הממשלתי מלווה המפלגה לשעבר, בתקווה לעתיד טוב יותר (5,5,2); 5. ראו " 1 מאוזן"; 8. עודד להכנים מכונית לקיבוץ (5); 9. במשגב זרעיה בסדר (3,4); 10 . מחליף אותם בחודש המעורר תרעומת (6,2); 12 . מכה צבי עם ראש דלעת (3); 14 . מניחים גופה בקבר או אולי מכינים אותה לניתוח? (מ) (6); 15 . קטע מוזיקלי המושמע כשפורק עול נכנס לגבול (6); 18 . אוויר קר וטוב (3); 19 . כך הודיעו למושיק על פגיעתו המדויקת בארה"ב (8); 21 . כאשר ציינו נכנס למרוץ הוא לא נחשב למתון)מ((7); 22 . היכן סלק עשוי למנוע דליפות?)מ((5); 24 . תערבבי מה שבאשפה (5); 25 . התול־אדם דיבר? (מ) (5,2).

מאונך:
1. מלך עם בית המפיק צלילים (4); 2. כוכב עולה שהיה סנגור? (3); 3. בבתי המאפה ירד גשם (7); 4. לוקחות צ'אנס שמדובר בשאלה מהמגילה (6); 5. מה שמקובל להביא ליום הולדת בציפוי לוחות עץ (5); 6. חיוב מדיני נדיר (5,4); 7. במצב של החמרה פיאר את המתגוררות (מ) (8); 11 . עשויים לעניין חובבי סקי או משתמשי אינטרנט (5,4); 13 . אולי בשל תנאי הקור הוא מחמם עובדות של משרד החינוך? (8); 16 . הרופאה מתבקשת לסלק מהמקום רק אחוז אחד (7); 17 . ללא דן הרשע)מ((6); 19 . גור בגורן זה לא משהו חריג)מ((5); 20 . נחל מים ראשי (4); 23 . תשעה בליווי... אחד מחמישה (3).

תשבץ

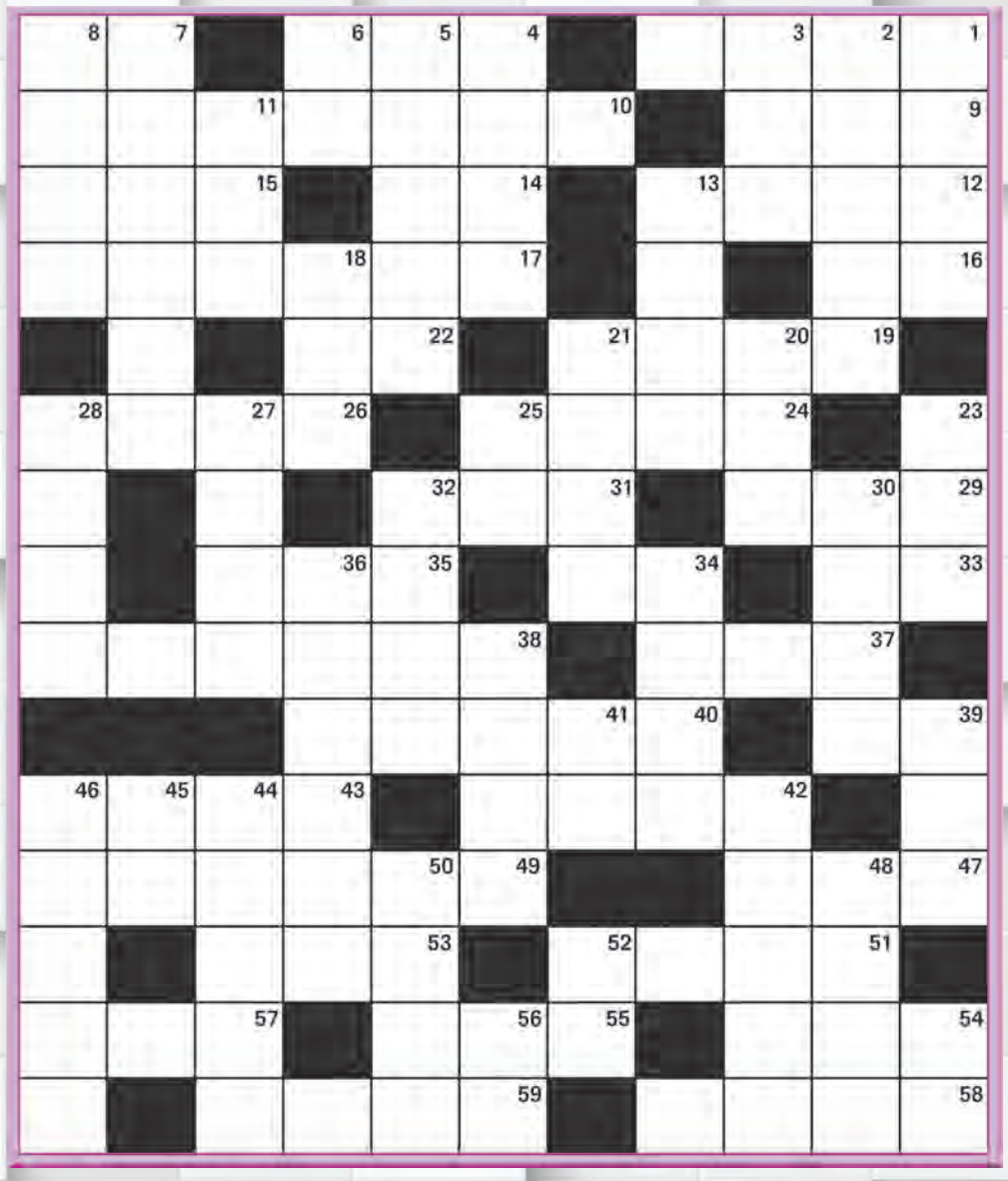

מאוזן: 1. הפיכת חומר מוצק לנוזל, התכה; 4. החלק החד בסכין; 7. מלכה בריטית; 9. חסר ערך; 10 . קיבוץ באצבע הגליל (4,3); 12 . לדוגמה; 14 . גנרל אמריקאי בעבר; 15 . צ'יפ (במחשבים); 16 . נשמה באפו; 17 . בינוי לשעועית; 19 . חלול; 22 . עיר בהולנד; 24 . עיר ערבית בגבול הר שומרון ועמק יזרעאל; 26 . מוכה תדהמה; 29 . מאכל מתוק לקינוח, מקפא; 31 . עיר בירה באירופה; 33 . מתנה; 34 . צונן; 35 . הציג קרשיה; 37 . תרביץ; 38 . זמר ויוצר צרפתי; 39 . כבש צעיר, טלה; 40 . מסתער באלימות; 42 . מדריך רוחני; 43 . מפרשני המקרא (ר"ת); 47 . בכה בכי מקוטע; 49 . רוח צפונית קרה ויבשה; 51 . איבר במערכת הנשימה; 53 . אות עברית; 54 . ברת, קציץ; 55 . מס עקיף; 57 . "לורד", מצבע; 58 . הנשיא השני של ארה"ב; 59 . שכונה בתל־אביב.

מאונך: 1. נצנוץ של אור חלש; 2. מחביא היטב; 3. לוכסן; 4. בינוי לגלגני לטיפוס יורמי, "חנון"; 5. גרימת חורבן; 6. קול גברי נמוך; 7. לבקן; 8. צדקה; 11 . עץ בעל עלים דקים; 13 . שפה מדוברת; 18 . כוכב שמימי בהיר; 20 . ג'יפ קל ופתוח לנסיעה בתנאי שטח; 21 . גן חיות; 23 . סנטימנט; 25 . כלי תאורה קטן; 27 . ממרכיבי הבירה, לתת; 28 . סטוק; 30 . כלי מיתרים יווני עתיק; 32 . אדם שיש לו רעיה; 34 . עיר באיטליה; 36 . ממיני הקפה; 38 . אתר; 39 . צבע אדום עז; 41 . מחפש; 42 . קיבוץ בתחומי המועצה האזורית חוף אשקלון; 44 . חבוי, סמוי; 45 . פרא; 46 . שיטוט באתרי אינטרנט; 48 . בירת עיראק; 50 . מושב באזור השרון; 52 . עיר הכוהנים; 54 . יהיר; 56 . מספרי רם אורן.

סודוקו

קל

		1	5		7	3		
	7				2		9	
2		6			4	1		7
6	5			7			8	1
			6		9			
1	9			4			2	6
5		7				2		8
	6						4	
		2	3		8	6		

אלכסון

	7					1	4	
	5		6		4		8	3
				3				
	6			5				
	2						3	
				8			9	
				1				
8	1		9		2			
	9	3					6	1

בינוני

		4		2	9	6		
					6	8		
8				3			9	
		7			5		6	
2	4		9		8		1	7
	9		1			4		
	1			9		3		4
			3				5	
		6		1		2		

קשה

			4		3			
3		1		5		8		6
				7				
	4	3				6	7	
7		5				4		8
	1	8				5	3	
				1			2	
6				2		1		5
			3		7			

סוד המזלות

תחזית שבועית כללית לילידי כל המזלות

צילה שיר-אל
אסטרולוגיה וייעוץ משפחתי

טלה

בתקופה הקרובה תהיו שקועים עמוק בתוך מערכות היחסים המשפחתיות שלכם, ונראה שיהיה לכם קל מאוד להתרגז על אנשים קרובים שאתם בטוחים שאינם רואים את העובדות כמו שאתם מנסים להציג אותן. בתקופה הקרובה יש לכם נטייה טבעית להיות נסערים מכל דבר, ועובדה זו עלולה לגזול מכם כוחות. מומלץ לכם לשמור על האנרגיה שלכם ולא לתת לאחרים לנהל אתכם בהתאם לצורכיהם.

תאומים

הכוכב ונוס נמצא בבית הכספים שלכם, ולכן צפויים לכם ימים של נחת ושמחה והרבה תחושות של רווחה אישית, כיוון שהיכולת שלכם להרוויח כסף תורמת גם למערכות היחסים העכשוויות והעתידיות שלכם שמושפעות בגלל כסף. יהיה לכם צורך לפנק את עצמכם ואת הקרובים לכם בפינוקים על מנת לפצות את עצמכם על הימים שבהם הרגשתם חנוקים ולא אפשרתם לעצמכם ליהנות.

אריה

הכוכב מרקורי נמצא החודש במזל שלכם, ולמרות שאתם מרגישים שאתם נמצאים במקום טוב ביכולת המילולית שלכם – מומלץ לכם להקפיד על כל מוצא פיכם, כיוון שייתכן שבתקופה הקרובה אנשים קרובים לכם ישתמשו נגדכם במה שהם שמעו מפיכם. מומלץ לכם לפעול באופן סמוי ולא לשתף מכרים חדשים בתוכניותיכם, גם אם קיבלתם עליהם המלצות חמות, עד אשר תהיו שלמים באשר לאמינותם.

שור

מבחינה כספית אתם נמצאים עכשיו בתקופה הרבה יותר טובה עבורכם, כיוון שהירח בשבוע הזה מאיר לכם את בית הכספים ויאפשר לכם לראות את הדברים כפי שהם, ולכן תוכלו גם בשנה הקרובה להרוויח יותר כספים, ובמקביל גם לקבל כספים שמגיעים לכם שאתם מחכים להם זמן רב. בשבוע הקרוב הרשו לעצמכם להתפנק קצת יותר בחיק אנשים קרובים שאתם אוהבים.

סרטן

הכוכב ונוס נמצא במזל שלכם וגורם לכם להרגיש אהודים יותר, וניכר שאנשים קרובים מנסים לשמח אתכם בעיקר בגלל העובדה שאתם אנשים שנותנים מאוד מעצמכם ולעיתים קרובות אינכם משתפים אנשים בתוכניותיכם ובמעשיכם. זה הזמן שלכם להיות יותר כנים עם עצמכם וללמוד לקחת גם מאחרים וליהנות מתחושה של אהבה ופרגון מאנשים שאוהבים ורוצים את טובתכם.

בתולה

אתם יכולים לנשום לרווחה בתחום החברתי, מאחר שהכוכב ונוס, המשפיע על מערכות יחסים ואף על כספים, נמצא אצלכם במקום המקושר עם היכולת לשדרג את עצמכם מבחינה חברתית. עובדה זו מאוד חשובה לכם כיוון שאתם אנשים מאוד מעשיים ומדויקים בתוכניותיכם ואין לכם רצון או צורך לבזבז זמן במקומות שאתם לא בטוחים שתצא לכם משם תועלת.

בשבוע הקרוב מומלץ לכם להתרחק מכל מה שקשור להבעת רגשותיכם בפומבי במקומות שאתם לא בטוחים שיקבלו את דעותיכם באופן גורף ויביעו התנגדות

מאזניים

יכולות הקריירה שלכם יהיו גבוהות השבוע, ולמעשה גם במשך כל החו־דש הקרוב, וזאת בגלל ביקור הכוכב ונוס בבית הקריירה שלכם. מהלך זה מלמד שאתם מושפעים מאוד לטובה בקריירה דרך מערכות יחסים ודרך העובדה שאנשים מפרגנים לכם ול־עשייה שלכם ורוצים לקדם אתכם. אתם מכירים בערך עצמכם ומוכנים יותר לשינויים בחייכם – ההצלחה תגיע דרך קשרים עם אנשים וארגו־נים גדולים.

קשת

החיים שלכם נמצאים עכשיו בסימן שינויים בגלל הצורך שלכם לש־נות את סגנון חייכם בכל התחומים. נראה שאתם נותנים יותר מדי ולא זוכים לתמורה ולהערכה המתאימות ובמרבית המקרים מתייחסים אליכם כאל מובן מאליו. עובדה זו מקפיצה אתכם פעמים רבות ונמאס לכם לר־צות אחרים במקום לפעול ולקדם את הנושאים החשובים לכם. חשוב מאוד שתצאו לחופשת התרעננות למילוי מצברים.

דלי

הכוכב מרקורי וגם השמש בשמיים נמצאים עכשיו בבית השותפויות שלכם, והכוונה לשותפויות מכל מין וסוג. ולכן זה הזמן לבדוק את עצמכם בקשרים האישיים והמקצועיים, האם אתם מוערכים מספיק או שמא עליכם להתאמץ יותר ולהוכיח את עצמכם? נושאי עבודה יהיו מאוד דומיננטיים בפרק הזמן הזה של חייכם, ולכן מומ־לץ לכם להשקיע שם את מרב מרצכם.

עקרב

בשבוע הקרוב יבקר הכוכב מרקורי, שמביא איתו תקשורת, בבית הק־ריירה שלכם. עובדה זו תגרום לכך שיהיו לכם דיבורים שונים בעבודה עם הממונים עליכם, שבהם אתם מנ־סים להציג את עמדתכם, אך לא בטוח שתמיד תרגישו שדעתכם מתקב־לת בברכה. בנוסף, גם הכוכב מארס, שמביא עשייה אימפולסיבית, נמצא בזווית לא מפרגנת עבורכם, ומאוד חשוב שלא תגיבו במהרה אלא תחשבו היטב לפני שאתם מגיבים.

גדי

אתם נמצאים בתקופה טובה לחיזוק מערכות היחסים שלכם בפן המקצועי והאישי בגלל העובדה שכוכב הזוגיות והיכולת לשדרג את עצמכם נמצא בבית השותפויות שלכם מכל מין וסוג שהוא. בשורות טובות יגיעו על רקע זוגי, ונראה שאתם יכולים ליהנות מפירות השקעתכם בנושא הזה. גם אלה מכם שלא נמצאים בזוגיות יכו־לים ליהנות מתקופה טובה ומקדמת בתחום האישי.

דגים

הכוכב יופיטר, שמביא איתו הזדמ־נויות והתחלות חדשות, נמצא בבית הכספים שלכם, ולכן זה יהיה הזמן האידיאלי עבורכם לבחון את כל נושא ההשקעות הכספיות כיוון שיש לכם צורך פנימי לפתוח מסגרות שכבר פחות מתגמלות ולבנות אותן מחדש. נראה שתקבלו את הסיוע המתאים מהסביבה הקרובה ויבואו לקראת־כם בתוכניותיכם. כל העיסוק שלכם יתקבל בברכה בהמשך ואתם תרגישו סיפוק רב.

● מומלץ לקרוא ביחד עם מזל האופק | ● התחזית הינה כללית לילידי כל המזלות | ● לתחזית אישית מומלץ לעשות מפה אסטרולוגית.

מדור פנאי נוסף בעמוד 27

תשחץ

נמצא בקרבת מקום
מורה רוחני בהודו
נקי מחטא, צודק בדין
וו לתלייה, קרס
צבע אדום־סגלגל
בדיקה של טקסט
התקן ביטחון בכלי ירייה
בובת משחק
בדקדקנות ובדייקנות
לכלוך רב, טינופת
מעטה של מבנה
גרם מפלה
ענף רך ודק
אות אנגלית
מבעלי הקרניים
גדול בתורה
התקרב, ניגש
מושב בגליל העליון
בכה בכי מקוטע
ירח
אי ביפן
סרט טורקי משנות ה־80
בלי
ספורט גלישה
גורם תורשתי
זמרת ישראלית
כינוי כבוד למת
טהור
נשיא קוריאני
מנשיאי ארה"ב
אות אנגלית
מפרשני המקרא (ר"ת)
חיש
מוזיקת ריקודים
סלע זקוף
בית הציפור
צמח רפואי
שמח
נהר ברוסיה
גז חסר צבע
עיר נמל בארץ
יישוב קהילתי במשגב
אימו של שמואל
מלחין אוסטרי
וניל
הוא "איש השלג"
סוג של נחש לא ארסי
במידה מספקת
חיתן
ממיני השיש
הזיז מצד אל צד
משקל נקי

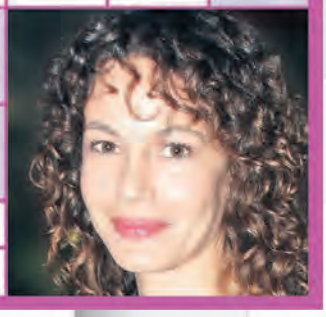

צילומים: איי.פי., רפי דלויה